



# HOSPITAL CENTRAL DR. IGNACIO MORONES PRIETO

## BOLETÍN

DE DIVULGACIÓN CIENTÍFICA Y  
EDUCACIÓN DEL HOSPITAL CENTRAL  
"DR. IGNACIO MORONES PRIETO"

---

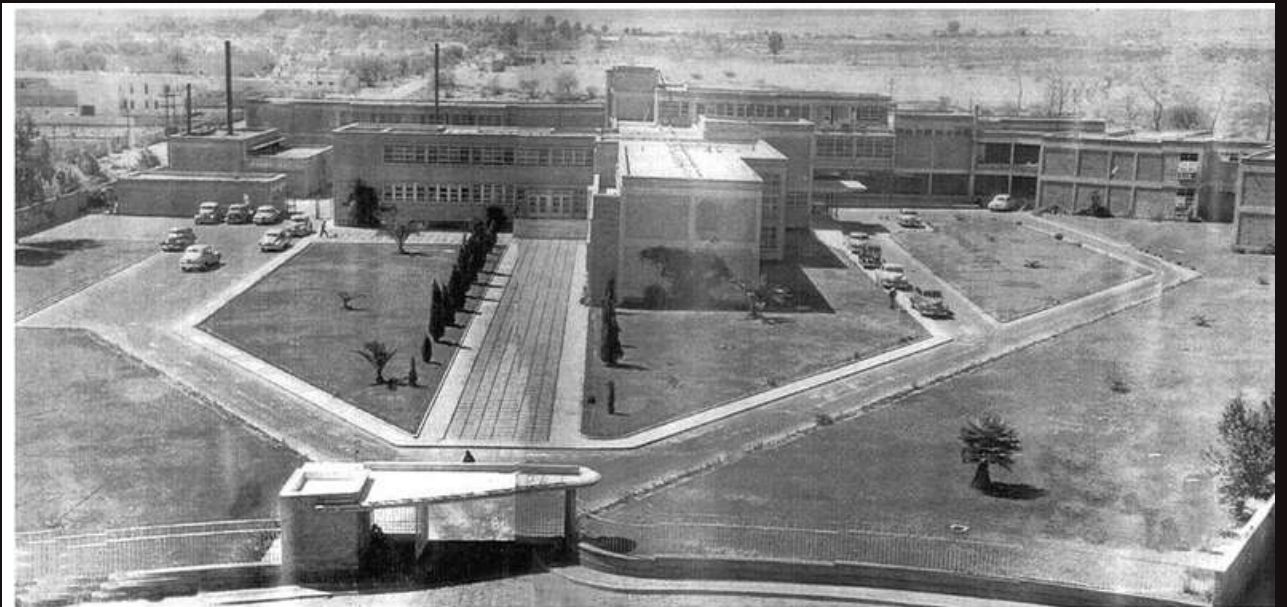

# ÍNDICE

## SESIÓN GENERAL MENSUAL

### CONSEJOS PRÁCTICOS PARA EL USO SEGURO DE LOS MEDICAMENTOS.

02 En el marco del día mundial de la Seguridad del Paciente de 2022 nuestros expertos nos hablan sobre los diferentes objetivos como: aumentar la concienciación mundial sobre la elevada carga de daños relacionados con los medicamentos debido a errores de medicación y prácticas inseguras, y ABOGAR por la adopción de medidas urgentes encaminadas a mejorar la seguridad de la medicación.

## PRODUCCIÓN CIENTÍFICA

### PREMIOS Y DISTINCIONES PROTOCOLOS APROBADOS

Se muestran los premios otorgados a los investigadores del Hospital Central por su desempeño y participación en eventos científicos, así como los protocolos aprobados.

## CURSOS Y CONGRESOS

### NACIONALES E INTERNACIONALES

06 Se muestran los cursos y congresos de importancia para las especialidades médicas del mes de Septiembre.

## EVENTOS

### REVISIONES SISTEMÁTICAS CICBI

El taller de Revisiones Sistemáticas lleva 2 meses apoyando a médicos Residentes para la elaboración de su tesis, sometiendo sus protocolos dentro del mes de septiembre.

## SALUD MENTAL

### UNIDAD DE SALUD MENTAL

11 En agosto se llevó a cabo conferencias referente a I Día Mundial de Prevención del Suicidio.

## RESEÑAS

### SESION GENERAL DE JULIO

Se realiza una breve reseña de la Sesión General mensual.

## OPINIÓN DE AUTOR

### UNIDAD DE QUEMADOS

14 Se comparte el proceso de mejora continua en la unidad de quemados.

## DIRECTOR GENERAL

Dr. Jorge Aguilar García

## DIRECTORA MÉDICA

Dra. Martha Giselda Rangel Charqueño

## SUBDIRECTOR DE EDUCACIÓN E INVESTIGACIÓN

Dr. Juan Manuel López Quijano

## COORDINADORA DE EDUCACIÓN E INVESTIGACIÓN MÉDICA

Dra. Anamaría Bravo Ramírez

## RESPONSABLE DE INFORMACIÓN EN SALUD

M en C. María Isabel Patiño López

## CENTRO DE INFORMACIÓN EN CIENCIAS BIOMÉDICAS

Mtra. Guadalupe Rivera Ornelas  
Mtra. Silvia Méndez Govea



EN MARCO DEL DÍA  
MUNDIAL DE LA SEGURIDAD  
DEL PACIENTE SE LES INVITA  
DE LA MANERA MÁS  
CORDIAL A LA:



**Sesión general:**

**Consejos prácticos para el uso  
seguro de los medicamentos.**

**Impartida por:**

**MF. Francisco Javier Arriaga García**

**Lugar: Auditorio "Gonzalo Ramírez Aznar"**



**Jueves 15 de septiembre de 2022, 12:30 P.M.**



hospitalcentral.gob.mx



SECCIÓN 2  
PRODUCCIÓN  
CIENTÍFICA

**Felicidades al Dr. Mario Martínez Jimenez por su reconocimiento por parte de International Society for Burn Injuries.**



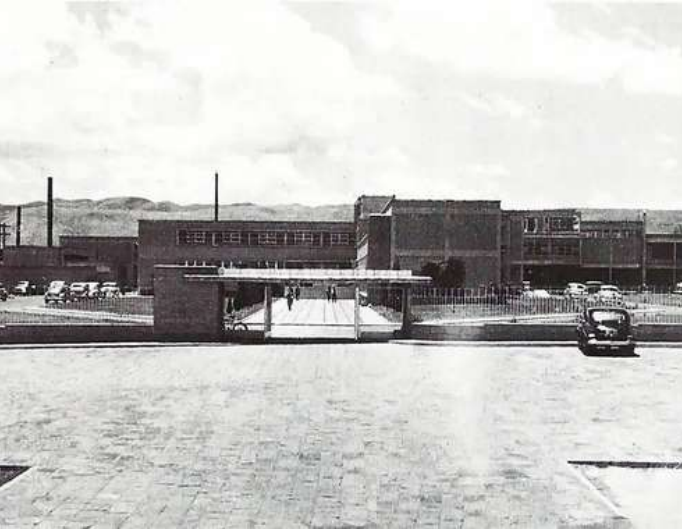

## SECCIÓN 2

---

### PROTOCOS APROBADOS

**Este mes felicitamos a las y los Residentes e investigadores principales que obtuvieron aprobación de su proyecto ante el Comité de Ética e Investigación:**

- Niveles plasmáticos de Sulfametoxazol/Trimetoprim y su correlación con variables clínicas, bioquímicas y antropométricas en pacientes hospitalizados en el Hospital Central “Dr. Ignacio Morones Prieto”

**Investigador Principal: Dr. Martín Magaña Aquino**  
**Tesista: Ana Patricia García Huerta**

- Factores de riesgo asociados a hipoacusia en egresados de la sala de unidad de cuidados intensivos neonatales en el Hospital Central “Dr. Ignacio Morones Prieto” de 2014 a 2021.

**Investigadora Principal: Dra. María Cristina González Amaro**  
**Tesista: María Fernanda Luna Luna**

- Correlación entre la ingesta proteica de la madre al final del embarazo con la longitud del recién nacido.

**Investigador Principal: Dr. Abel Salazar Martínez**  
**Tesista: Andrea Aguirre García**

- Alteraciones en la Salud Mental en Residentes del Hospital Central “Dr. Ignacio Morones Prieto”.

**Investigadora Principal: Dra. Evelyn Van Brusselz**  
**Tesista: Nayla Soledad Pescador Montiel**

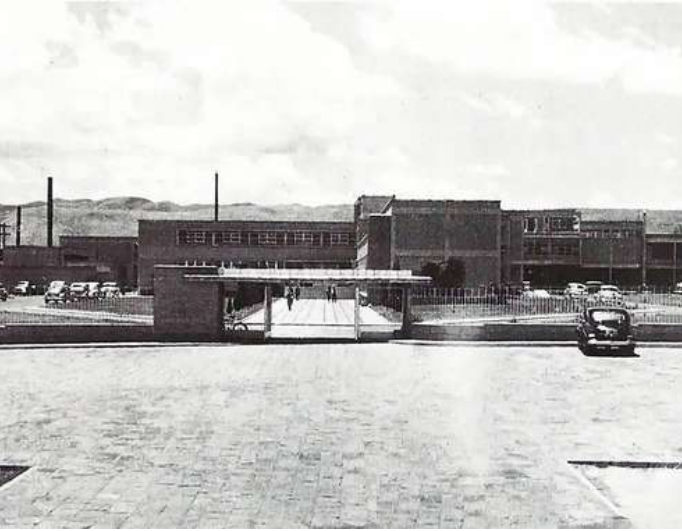

## SECCIÓN 2

---

### PROTOCOS APROBADOS

- Tratamiento actual de úlcera péptica perforada. Revisión sistemática y metaanálisis.

**Investigador Principal: Dr. Lorenzo Guevara Torres**  
**Tesista: Luis Javier Sánchez Fonseca**

- Eficacia de terapia biológica en síndrome de Sjögren primario: Revisión sistemática.

**Investigador Principal: Dr. Carlos Abud Mendoza**  
**Tesista: José Octavio González Enriquez**

- Comparación de los métodos de alineación protésica (cinemática y mecánica) en la artroplastia de reemplazo de rodilla

**Investigador Principal: Dr. Marco Aurelio Veana Gallaga**  
**Tesista: Giovanni Teodoro Murray López**

- Superioridad biomecánica del uso de tornillo intramedular comparado con placas en fracturas de metacarpianos.

**Investigador Principal: Dr. Jesús Ramírez Martínez**  
**Tesista: Alberto Aurelio Castillo Díaz**

- Embolización terapéutica como manejo de la capsulitis adhesiva en el Síndrome de Hombro Doloroso. Una revisión sistemática.

**Investigador Principal: Dr. Alejandro Hernández Martínez**  
**Tesista: Janette Jacqueline Franco Contreras**

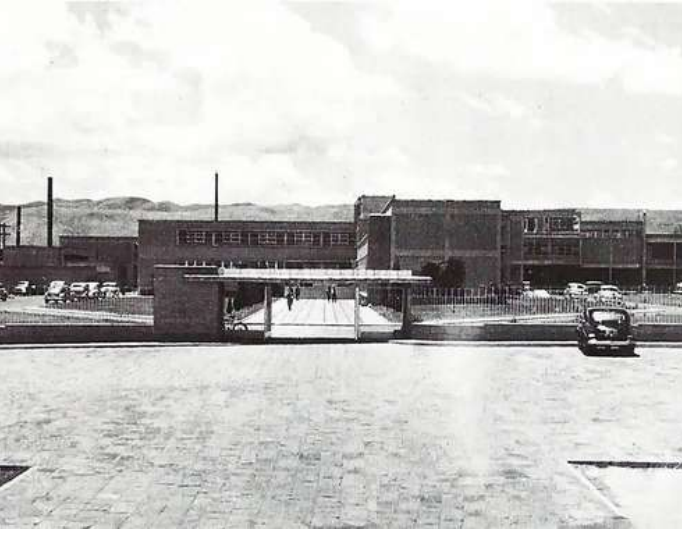

## SECCIÓN 2

---

### PROTOCOS APROBADOS

- Utilidad del ultrasonido pulmonar para diagnóstico de enfermedad pulmonar intersticial en pacientes con artritis reumatoide

**Investigador Principal: Dr. Carlos Abud Mendoza**  
**Tesista: Bruno Alexander Velazquez Guevara**

- Comparación entre el aflojamiento aséptico en prótesis total de rodilla no cementada comparada con la prótesis total de rodilla cementada en pacientes menores de 65 años.

**Investigador Principal: Dr. Jesus Ramírez Martínez**  
**Tesista: Alejandro de Jesus Morales González**



## SECCIÓN 3 CONGRESOS

SE MUESTRAN LOS CURSOS Y  
CONGRESOS DE IMPORTANCIA PARA  
LAS ESPECIALIDADES MÉDICAS DEL  
MES DE SEPTIEMBRE,

**La comunicación científica** de los resultados en proyectos de investigación son de suma importancia para el Hospital Central "Dr. Ignacio Morones Prieto", por lo que en este apartado se comparten los **congresos y cursos** de importancia para las distintas especialidades médicas, con la finalidad de participar como asistente y/o ponente.



### ESPECIALIDAD EN ANATOMÍA PATOLÓGICA

XXXI Congreso Mundial de la Asociación Mundial de Sociedades de Patología y Medicina de Laboratorio (WASPaLM), XXVI Congreso de la Asociación Latinoamericana de Patología Clínica, Uruguay 29sep-2oct

Disponible en:

<https://waspalm2022.org/>

WASPALM 2022  
29-Sep. al 02-Oct.  
Punta del Este, Uruguay  
[www.waspalm2022.org](http://www.waspalm2022.org)  
waspalm2022@grupoelis.com.uy



## ESPECIALIDAD EN ANESTESIOLOGÍA

LIV Congreso Mexicano de anestesiología  
14 - 17 SEP 2022

Disponible en:

<https://congresoanestesiologialeon.com/>



**LIV** CONGRESO MEXICANO DE  
**ANESTESIOLOGÍA**  
El congreso del reencuentro  
**LEÓN GTO. 14 AL 17 DE SEPTIEMBRE 2022**



## ESPECIALIDAD EN CIRUGÍA GENERAL

Perlas diagnósticas y de manejo para el cirujano  
general.  
28 sep

Disponible en:

<https://amcg.org.mx/evento/perlas-diagnosticas-y-de-manejo-para-el-cirujano-general/>



**ASOCIACIÓN MEXICANA  
DE CIRUGÍA GENERAL AC.**



## ESPECIALIDAD EN NEFROLOGÍA

55° Congreso Nacional de Nefrología.  
21 al 24 sep

Disponible en:

<https://cnm.org.mx/congreso2022/registro/>



**ESPECIALIDAD EN RADIOLOGÍA E IMAGEN**

XXI Curso Internacional de Ultrasonido  
21-24 septiembre

Disponible en:

<https://www.servimed.com.mx/ev/2022/us/>



## Taller de Revisiones sistemáticas para residentes.

Como resultados del segundo mes del Curso de Revisiones sistemáticas se han sometido a evaluación los siguientes protocolos, los cuales están en espera de un dictamen por parte del Comité de Ética e Investigación:

- Efectividad de la oxigenación por membrana extracorpórea en pacientes con choque cardiogénico secundario a infarto agudo al miocardio: revisión sistemática.

**Investigador Principal: Dr. José Luis Leiva Pons**

**Tesista: Erick Morales Montesinos**

- Prevalencia de transfusión sanguínea adecuada e inadecuada en el adulto mayor con fractura de cadera: revisión sistemática.

**Investigador Principal: Gonzalo Ramón González González**

**Tesista: Brenda Alicia Hernández Herrera**

- Comparación de los estudios de angiotomografía y angiografía por resonancia magnética para la predicción de rotura de aneurisma intracraneal: Una revisión sistemática.

**Investigador Principal: Dr. Jorge Guillermo Reyes Vaca**

**Tesista: Alberto Gudiño Bravo**

- Impacto de los estilos de vida en la salud y la dieta mediterránea en la longevidad en personas mayores de 80 años: una revisión sistemática.

**Investigador Principal: Dr. José Luis Huerta González**

**Tesista: Yadira Salomé Hernández Orozco**

- Estudio comparativo de bloqueo paravertebral torácico alto vs bloqueo de las ramas de los nervios intercostales a nivel de la línea axilar media (BRILMA), para disminuir el dolor postoperatorio, en pacientes con cáncer de mama: Revisión sistemática y metaanálisis..

**Investigador Principal: Dr. Eldeli Molina Niño**

**Tesista: Ignacio Armenta Cota**

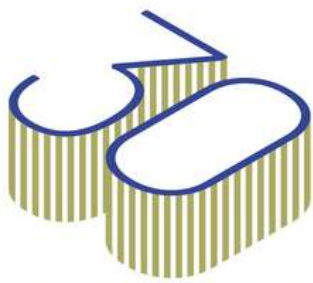

**ANIVERSARIO**  
CENTRO DE INFORMACIÓN  
EN CIENCIAS BIOMÉDICAS  
DR. JOSÉ MIGUEL TORRE LÓPEZ



## SECCIÓN 4 EVENTOS

### Talleres:

Contenido	Septiembre		OCTUBRE					NOVIEMBRE					DICIEMBRE				
	Semana			Semana					Semana					Semana			
	3(14)	4(21)	5(28)	1(03-07)					2(12)	3(19)	4(26)	1(5)	2(12)	3(19)	4(26)	5(30)	1(3)
	M	M	M	L	M	M	J	V	M	M	M	S	S	S	S	M	S
Metodología																	
Recursos de acceso abierto																	
Gestor Mendeley																	
Gestor Zotero																	
Acland y 5 Minute																	
Uptodate, Dynamed.																	
Trip database, Micromedex.																	

### ¿Qué es el Centro de Información en Ciencias Biomédicas?

El Centro de información en Ciencias Biomédicas (CICBI) "Dr. José Miguel Torre López" es una Unidad de servicios de información, especializada en el área biomédica y de la salud. Forma parte del Sistema de Bibliotecas de la Universidad Autónoma de San Luis Potosí.

El CICBI es responsable de apoyar a los planes y programas de estudios de las Facultades de Medicina, Estomatología y Enfermería y Nutrición en sus niveles de pregrado y postgrado.

EL CICBI proporciona servicios en un horario de lunes a viernes de 7:00 - 22:00 horas, sábados de 7:00 a 16:00 horas, domingos de 09:00-15:00 horas y días festivos y periodos vacacionales de 8:00-16:00 horas, 352 días del año.

### Objetivo

Dar apoyo básico y especializado de información en el campo biomédico y de la salud; a la comunidad universitaria (UASLP), al personal de los servicios de salud y a los diversos profesionistas y técnicos relacionados con el campo, a través de servicios y recursos de información innovadores y actualizados, impulsando un sentido de pertenencia, identidad, trabajo en equipo y actitud de servicio en sus trabajadores.



**CENTRO DE INFORMACIÓN EN CIENCIAS  
BIOMÉDICAS. CICBI UASLP**



**444 435 7171**



## SECCIÓN 5 SALUD MENTAL

### EQUIPO DE SALUD MENTAL

Durante el mes de septiembre se celebra el día mundial de Prevención del Suicidio, por lo que el Equipo de Salud mental del HC se hizo partícipe del panel "Experiencia Clínica de la atención de pacientes con intento suicida en el hospital Central Dr. Ignacio Morones Prieto", tema relacionado con el objetivo de la OMS: *crear conciencia sobre la prevención del suicidio en todo el mundo.*

Los objetivos incluyen promover la colaboración de las partes interesadas y el auto-empoderamiento para abordar las autolesiones y el suicidio a través de acciones preventivas. Esto se puede lograr mediante el desarrollo de capacidades de los proveedores de atención médica y otros actores relevantes, difusión de mensajes positivos e informativos dirigidos a la población en general y grupos en riesgo como los jóvenes, y facilitando un debate abierto sobre la salud mental en el hogar, la escuela y el lugar de trabajo, etc. También se anima a las personas que están contemplando el suicidio o se ven afectadas por él a que compartan sus historias y busquen ayuda profesional"(OMS, 2019).

Los Servicios de Salud de San Luis Potosí te invitan a formar parte de la **Semana Estatal Para la Prevención del Suicidio 2022**

Panel:

**"Experiencia clínica de la atención de pacientes con intento suicida en el Hospital Central" Dr. Ignacio Morones Prieto.**

**Lunes 5 de Septiembre  
10:00 A.M.**

Lugar:  
**Auditorio "Dr. Gonzalo Ramírez Aznar"  
del Hospital Central  
"Dr. Ignacio Morones Prieto"**  
Av. Venustiano Carranza S/N, Zona Universitaria  
San Luis Potosí, S.L.P.

**Dirigida al Público en General**

Sigue la transmisión en vivo a través de las Redes Sociales de los Servicios de Salud

[www.facebook.com/ssaslp](https://www.facebook.com/ssaslp)

[www.youtube.com/ssaslp](https://www.youtube.com/ssaslp)

**Dra. Evelyn Van Brussel**  
Médico Cirujano por La Universidad Nacional de Rosario, Argentina, Esp. En Toxicología.

**Mtra. Daniela Saldaña**  
Lic. en Psic. por La Universidad Marista, S.L.P.  
Mtra. en Psicoterapia Cognitivo-Conductual

**Dr. Vicente Escanámé Ortiz**  
Médico Cirujano por la UASLP  
Especialidad en Psiquiatría por la UASLP

POTOSÍ SALUD

## Beneficios de la lactancia materna

El pasado 18 de agosto, se llevó a cabo nuestra sesión general en conmemoración de la Semana Mundial de la Lactancia Materna (SMLM 2022). Se contó con la participación de la Dra. Zoraida Banda Almazán IBCLC, médico pediatra, y el Dr. Roberto A. Castillo Reyther, médico ginecólogo y obstetra.

"Para la SMLM 2022, la Organización Panamericana de la Salud se centrará en aumentar esta capacidad. La educación y la transformación de los sistemas existentes, respaldada por políticas nacionales basadas en la evidencia, ayudarán a garantizar instalaciones de salud amigas de la lactancia materna, comunidades y lugares de trabajo de apoyo, y restablecerán y mejorarán las tasas de lactancia materna, la nutrición y la salud, tanto a corto como a largo plazo"

The infographic is a vertical layout on a light green background. At the top, it features the logo of the Government of Potosí and the Hospital Central Dr. Ignacio Morones Prieto. Below this, a white box contains the text 'SESIÓN GENERAL'. A second white box contains the title '“Beneficios de la lactancia materna”'. To the left of the speaker information is a circular logo for 'IMPULSEMOS LA LACTANCIA MATERNA' with the tagline 'APOYANDO Y EDUCANDO'. To the right, under the heading 'PONENTES:', are the names and titles of the two speakers. At the bottom, a white box contains a QR code, the date and time 'Jueves 18 de agosto a las 12:30 p.m.', the location 'Auditorio "Dr. Gonzalo Ramírez Aznar"', Zoom meeting details (ID: 890 0223 3391, Access Code: 751364), and the organizing department 'Subdirección de Educación e Investigación en Salud del HC' with Facebook and Live icons.

**POTOSÍ**  
PARA LOS POTOSINOS  
GOBIERNO DEL ESTADO 2021-2027

HOSPITAL CENTRAL  
DR. IGNACIO  
MORONES PRIETO

**SESIÓN GENERAL**

**“Beneficios de la lactancia materna”**

**IMPULSEMOS LA LACTANCIA MATERNA**  
APOYANDO Y EDUCANDO

WABA | SEMANA MUNDIAL DE LACTANCIA MATERNA (SMLM 2022)

**PONENTES:**

**Dra. Zoraida Banda Almazán**  
Médico pediatra  
Hospital General de Soledad

**Dr. Roberto Arturo Castillo Reyther**  
Médico Ginecólogo y Obstetra  
Sub especialidad en Medicina Materno Fetal

**Jueves 18 de agosto a las 12:30 p.m.**  
**Auditorio "Dr. Gonzalo Ramírez Aznar"**

**Zoom®**  
ID de reunión: 890 0223 3391  
Código de acceso: 751364

Subdirección de Educación e Investigación en Salud del HC **f LIVE**

Si quieres volver a ver la sesión general, la encuentras en nuestra página:  
<https://fb.watch/fp-hzr5hTj/>

## **Sigamos aprendiendo en el Hospital** **Unidad de Apoyo a la Educación Básica en Hospitales No. 2.**

La Educación es un derecho universal de niñas, niños y adolescentes, sin embargo, existen condiciones que ponen en riesgo este derecho y una de estas es la salud. Es por ello que desde el año 2005, nace el Programa “Sigamos Aprendiendo en el Hospital” o “Pedagogía Hospitalaria”, el cual, gracias a la vinculación entre la Secretaría de Salud y Secretaría de Educación del Gobierno del Estado, trabajan para prevenir y luchar contra el rezago educativo y deserción escolar de Niñas, Niños y Adolescentes, que por una condición de enfermedad requieren permanecer tiempo prolongado dentro del hospital o que tienen indicaciones médicas de no asistir a la escuela regular por encontrarse en estado inmunosuprimido.

Este programa es atendido por un equipo de profesionales conformado por docentes, psicólogos, trabajo social y Directores, bajo la supervisión de la Lic. María Santa Estrada Contreras, atendiendo a pacientes alumnos de nivel inicial, preescolar, primaria, secundaria y bachillerato.

La primera línea de trabajo consiste en atender los aspectos pedagógicos basados en los programas de estudio actuales emitidos por la Secretaría de Educación, para lo cual se desarrollan actividades con los pacientes-alumnos, ya sea dentro del aula hospitalaria o en las diferentes áreas del hospital donde se encuentre un paciente en edad escolar.



La segunda línea de trabajo se enfoca en el desarrollo socio-emocional y cuidado de la salud. Su importancia radica en los procesos emocionales que viven los pacientes alumnos por su condición de enfermedad.

Es posible encontrar pacientes en edad escolar que no se encuentran inscritos en alguna institución educativa, por lo que el equipo de trabajo orienta a los cuidadores primarios para que sigan el proceso de inscripción. Cuando es necesario, el área de trabajo social gestiona la inscripción ante la institución educativo o la Secretaría de Educación del Gobierno del Estado.

En casos extremos, en la que un paciente-alumno con alguna enfermedad crónica no se pueda presentar a su escuela regular por un período largo, este programa tiene la facultad de certificar sus estudios, garantizando su derecho a la educación.

En San Luis Potosí existen 2 Unidades de Apoyo a la Educación Básica en Hospitales, (UAEBH 1 Y 2). En la Número 2, tenemos aulas en tres hospitales y el albergue AMANC; uno de ellos es el Hospital Central “Dr. Ignacio Morones Prieto”, donde cuatro docentes especialistas atienden a los pacientes-alumnos de diversas áreas, junto con una psicóloga y una trabajadora social, bajo la dirección de la maestra Ana Laura Hernández Tapia. A pesar de ser un número limitado de profesionales, atienden anualmente a más de 1000 pacientes-alumnos de educación básica y medio superior.



Los invitamos a seguir nuestra página en Facebook: **Aulas Hospitalarias N.2 SLP**



**Estadísticas de la Unidad de Quemados  
del Hospital Central “DR. IGNACIO  
MORONES PRIETO” durante el período  
2011-2021**

**SECCIÓN 7  
OPINIÓN DE AUTOR**

M. en C. Víctor Manuel Loza González  
vic.loza.gonzalez@gmail.com

M. en C. Mario Aurelio Martínez Jiménez  
dr.mamj@hotmail.com

Las quemaduras se definen como lesiones tisulares por trauma térmico, muchas veces ocasionan secuelas a largo plazo y requieren manejos intrahospitalarios multidisciplinarios.

Las quemaduras generan una carga económica importante al sistema de salud y provocan 300,000 defunciones al año a nivel mundial, la mayoría de las cuales se presentan en países con ingresos bajos. Sin embargo los países con las economías más grandes no quedan exentos de las quemaduras, tan solo en Estados Unidos las quemaduras provocan gastos de 25 mil millones de dólares al año.

La generación de costos tan altos para el sistema de salud y el paciente hace necesaria la colaboración de la inversión privada, los servicios públicos de salud y la investigación de ciencias básicas para resolver la problemática actual.

El objetivo de este documento es mostrar las estadísticas descriptivas que se han generado en el servicio de quemados desde el 2011 al 2021, con el propósito de generar conciencia sobre el tema.

Del 2011 al 2021 se atendieron 1239 pacientes, con un máximo anual de 136 en 2015 y un mínimo de 77 en 2011 en base a lo que se muestra en la gráfica 1.

**Gráfica 1**

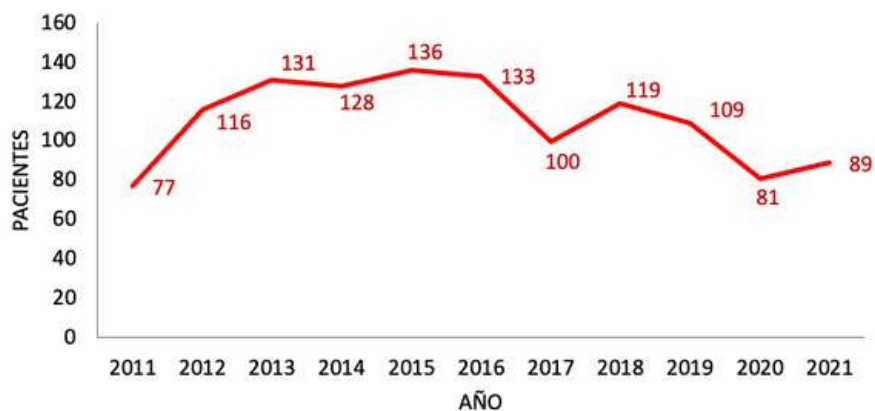

Gráfica 1. Número de pacientes en la unidad de quemados entre los años 2011 a 2021. Los números marcados en rojo representan el total por año, independientemente del diagnóstico de ingreso.

# SECCIÓN 7 OPINIÓN DE AUTOR

Las defunciones registradas han variado en cada año, con un máximo de 3 defunciones en el año 2017 y un mínimo durante el año 2019, en el cuál no se registró ningún evento, como se muestra en la gráfica 2.

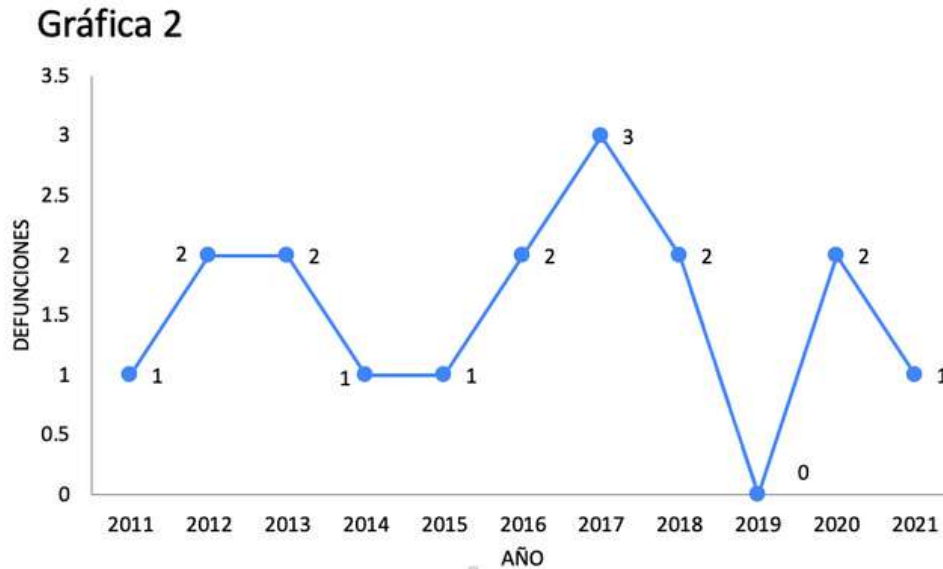

Gráfica 2. Número de defunciones entre los años 2011 a 2021. Los datos registrados son independientes del diagnóstico de ingreso, las etiquetas de datos representan el total de eventos registrado en cada año.

Dentro de las principales características demográficas de la población atendida en la unidad de quemados se encuentra el género de los pacientes. La tabla 1 muestra la variación anual en el número de los hombres y las mujeres internados en nuestra unidad. Resalta el predominio de varones en todos los años registrados.

	2011	2012	2013	2014	2015	2016	2017	2018	2019	2020	2021	Total general
<b>FEM.</b>	25	51	38	51	53	58	35	38	37	31	30	447
<b>MASC.</b>	52	67	95	79	85	77	67	83	74	52	61	792
<b>Total general</b>	<b>77</b>	<b>118</b>	<b>133</b>	<b>130</b>	<b>138</b>	<b>135</b>	<b>102</b>	<b>121</b>	<b>111</b>	<b>83</b>	<b>91</b>	<b>1239</b>

Tabla 1. Género de los pacientes ingresados en la unidad. Fem: femenino; Masc: masculino. Cada columna de la tabla equivale al periodo de 1 año.

## SECCIÓN 7 OPINIÓN DE AUTOR

El siguiente dato demográfico es la edad de los pacientes, resalta que la mayoría de los pacientes se agruparon en las 2 primeras décadas de la vida, con un total de 692 pacientes que corresponden al 55% del total registrado.

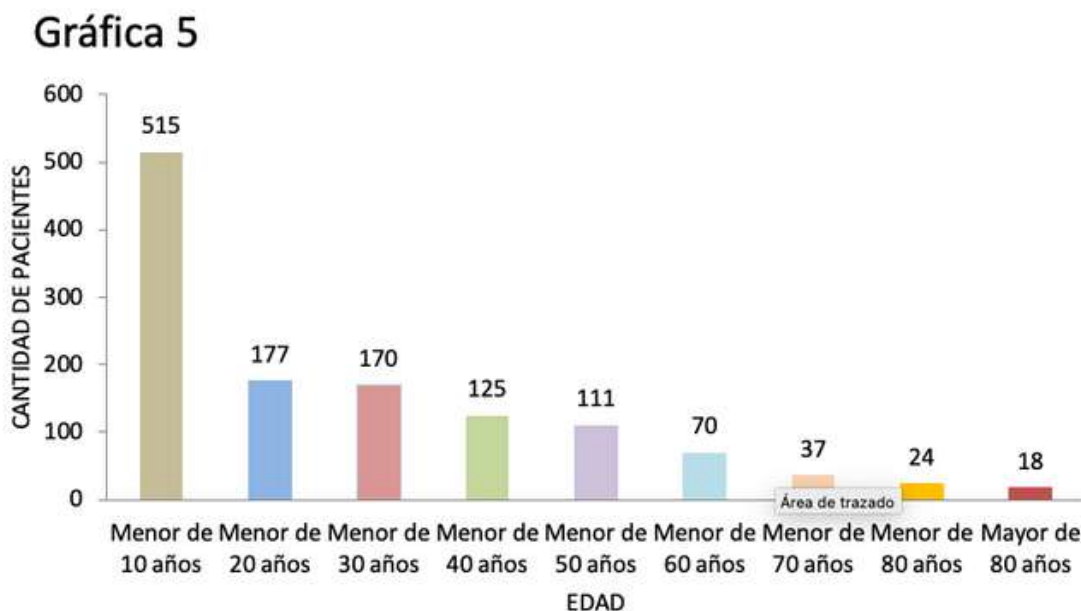

Gráfica 5. Edad de los pacientes entre los años 2011 a 2021.

Las etiquetas de datos representan la cantidad de pacientes con la edad indicada en el eje x.

Como parte del proceso de mejora continua en la unidad de quemados se ha agregado personal de rehabilitación para ayudar a disminuir las secuelas en el paciente quemado debido a cicatrización anómala. Así mismo se ha agregado personal con experiencia en cultivo de tejidos y técnicas de biología molecular con el propósito de habilitar el trasplante de queratinocitos autólogos en la unidad.

Todo lo anteriormente descrito se ha realizado con la finalidad de mejorar la atención integral en los pacientes afectados por quemaduras en el estado de San Luis Potosí y los estados cercanos al mismo.

Agradecimiento especial al personal que conforma la unidad de quemados, gracias a su dedicación y esfuerzo somos capaces de brindar atención a nuestros pacientes con la más alta calidad.